

José Alfredo Lacerda De Jesus
Rosana Maria Tristão
(organizadores)

1ª edição

Dor em Recém-nascidos

Dos Mecanismos às Repercussões em Longo Prazo

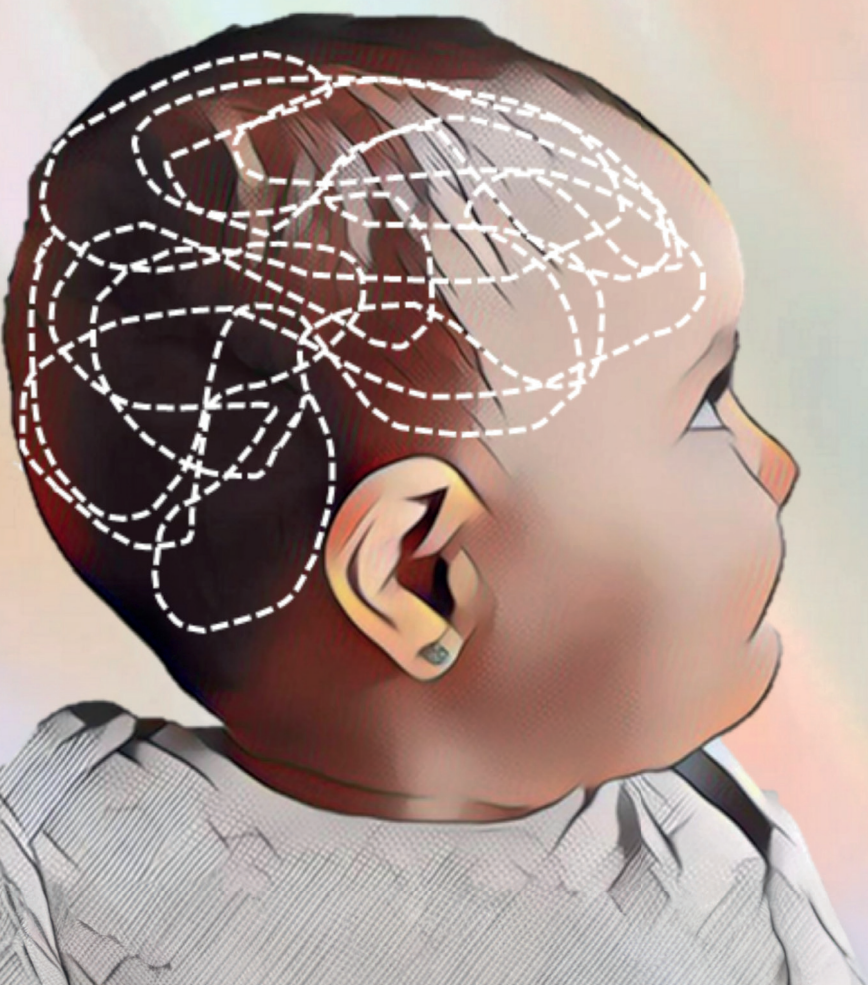



Universidade de Brasília

Reitora
Vice-Reitor

Márcia Abrahão Moura
Enrique Huelva

EDITORA



UnB

Diretora

Germana Henriques Pereira

Conselho editorial

Germana Henriques Pereira (Presidente)
Ana Flávia Magalhães Pinto
Andrey Rosenthal Schlee
César Lignelli
Fernando César Lima Leite
Gabriela Neves Delgado
Guilherme Sales Soares de Azevedo Melo
Liliane de Almeida Maia
Mônica Celeida Rabelo Nogueira
Roberto Brandão Cavalcanti
Sely Maria de Souza Costa

Dor em Recém-nascidos

Dos Mecanismos às Repercussões em Longo Prazo

1ª edição

EDITORA



UnB

Equipe editorial
: **Coordenação de produção editorial** : Margareth Graciano
: **Revisão** : Yumi T. Melo
: **Diagramação** : Vinnie Graciano
: **Arte visual da capa** : Lívia Tristão

: © 2024 Editora Universidade de Brasília
: Editora Universidade de Brasília
: Centro de Vivência, Bloco A – 2ª etapa, 1º andar
: Campus Darcy Ribeiro, Asa Norte, Brasília/DF
: CEP: 70910-900
: www.editora.unb.br
: contatoeditora@unb.br

: Todos os direitos reservados.
: Nenhuma parte desta publicação poderá ser
: armazenada ou reproduzida por qualquer meio
: sem a autorização por escrito da Editora.

Dados Internacionais de Catalogação na Publicação (CIP)
(Biblioteca Central da Universidade de Brasília - BCE/UNB)

D693 Dor em recém-nascidos [recurso eletrônico] : dos mecanismos às repercussões em longo prazo / organizadores José Alfredo Lacerda de Jesus, Rosana Maria Tristão. – Brasília : Editora Universidade de Brasília, 2024.
299 p.

Formato PDF.
ISBN 978-65-5846-257-6.

1. Recém-nascidos. 2. Dor. I. Jesus, José Alfredo Lacerda de (org.). II. Tristão, Rosana Maria (org.).

CDU 612.648:616.8-009.7

ORGANIZADORES

José Alfredo Lacerda de Jesus

Graduado em Medicina pela Universidade de Brasília (1980). Mestre em Saúde da Criança e do Adolescente pela Universidade Federal de Pernambuco (1986). Doutor em Ciências Médicas pela Universidade de Brasília (2011). Pós-Doutorado no Hospital Universitário das Crianças Rainha Fabíola (HUDERF), Universidade Livre de Bruxelas, Bélgica (2017-2018) e na Faculdade de Medicina da Universidade NOVA de Lisboa, Portugal (2023). É especialista em Pediatria (1992) e Neonatologia (2000) pelas Sociedade Brasileira de Pediatria e Associação Médica Brasileira. Atua como professor de Neonatologia na Área da Criança e do Adolescente da Faculdade de Medicina da Universidade de Brasília (UnB) e pesquisador sobre Neurodesenvolvimento Fetal e Neonatal, com ênfase em Sensação e Percepção.

Rosana Maria Tristão

Pós-Doutorado em Neurociências Aplicadas ao Estudo da Dor, Estresse e Sono em Recém-Nascidos pela Universidade de Oxford, Departamento de Pediatria, Inglaterra; Pós-Doutorado em Neurociências Aplicadas ao Cérebro Social de Bebês pela Universidade de Londres, Birkbeck College, Inglaterra; Professora convidada do Programa de Ciências Cognitivas da Universidade de Kaiserslautern, Alemanha; Doutora pela Universidade de Brasília (1995 e 2001); Graduada em Psicologia pela Universidade de Brasília (1986).

AUTORES COLABORADORES

Andrea Amaro Quesada

Graduação em Psicologia pela Universidade de Brasília (2005), Mestrado em Ciências do Comportamento (Neurociências e Cognição) pela Universidade de Brasília (2007), PhD em Neurociências pela Ruhr-Universität Bochum–Alemanha (2012) e Doutorado em Ciências Médicas pela Universidade de Brasília (2013), Fortaleza, Brasil.

Áurea Nogueira de Melo

Doutorado em Medicina, Interna Neurologia pela Faculdade de Medicina de Ribeirão Preto da Universidade de São Paulo, Brasil (1983). Professora Adjunta IV da Universidade Federal do Rio Grande do Norte, Natal, Brasil.

Catia Sousa Govêia

Título Superior de Anestesiologia pela Sociedade Brasileira de Anestesiologia – TSA/SBA, Professora de Anestesiologia da Universidade de Brasília, Responsável pelo Centro de Ensino e Treinamento do Centro de Anestesiologia da Universidade de Brasília, Supervisora do PRM em Anestesiologia da Universidade de Brasília, Presidente da Comissão de Educação Continuada da Sociedade Brasileira de Anestesiologia – Gestão 2019 e 2020, Graduação em Medicina pela Universidade de Brasília (1995) e Mestrado em Ciências Médicas pela Universidade de Brasília (2007). Atualmente é professora de Anestesiologia da Universidade de Brasília, Brasília, Brasil.

Dioclécio Campos Júnior

Graduado em Medicina pela Universidade Federal do Triângulo Mineiro (1966), mestrado em Pediatria–Université Libre de Bruxelles (1971) e doutorado em Pediatria–Université Libre de Bruxelles (1992). É Professor Titular Emérito da Universidade de Brasília. É membro titular da Academia Brasileira de Pediatria. Foi presidente da Sociedade Brasileira de Pediatria. Tem experiência na área de Medicina, com ênfase em Pediatria, atuando principalmente nos seguintes temas: vínculo mãe-filho, aleitamento materno, nutrição infantil, crescimento e desenvolvimento, epigenética, estresse tóxico,

nutrição, estreptococcias, parasitologia, saúde pública e comunicação. Atualmente é Presidente do Global Pediatric Education Consortium (GPEC).

Diogo Moraes Lins de Carvalho

Graduando em Medicina pela Universidade de Brasília (UnB), Brasília, Brasil.

Elaine M Boyle

Departamento de Ciências da Saúde, Faculdade de Medicina, Ciências Biológicas e Psicologia, Universidade de Leicester, Centro de Medicina, Editora do Journal Pediatric and Neonatal Pain, Leicester, Inglaterra.

Elvidina Nabuco Adamsom-Macedo

PhD em Psicologia Neonatal Neonatal Bedford College, Londres. Emeritus Professor e Professora Titular de Saúde Mental Materno-Infantil, ex-School of Health, Universidade de Wolverhampton, Wolverhampton, Inglaterra.

Geraldo Magela Fernandes

Graduado em Medicina pela Universidade Federal de Minas Gerais (UFMG) (2007). Residência Médica em Pediatria na Fundação de Ensino e Pesquisa em Ciências da Saúde do Distrito Federal no Hospital Regional da Asa Sul/Hospital Materno Infantil de Brasília (2011). Residência Médica em Neonatologia na Fundação de Ensino e Pesquisa em Ciências da Saúde do Distrito Federal no Hospital Regional da Asa Sul/Hospital Materno Infantil de Brasília (2012), Brasília, Brasil. Professor Assistente da Área de Medicina e do Adolescente - Faculdade de Medicina da Universidade de Brasília. É Mestre em Ciências Médicas – Área de Concentração Pediatria pela Universidade de Brasília (2019) e Doutorando pela mesma Área e Instituição (2020-Atual).

Janaína André Peñaranda Barbosa

Graduada em Medicina pela Escola Superior de Ciências da Saúde, ESCS, e Residência Médica pelo Hospital Materno Infantil, Brasília, Brasil.

João da Costa Pimentel Filho

Graduado em Medicina pela Universidade de Brasília (1984); Residência Médica na área de Pediatria (1986); Residência em Neonatologia pela Secretaria de Saúde do Distrito Federal (1991); título de especialista em Pediatria pela Associação Médica Brasileira e Sociedade Brasileira de Pediatria; Mestrado em Ciências da Saúde pela Universidade de Brasília (2000)

e Doutorado em Ciências da Saúde pela Universidade de Brasília (2010) com período na Universidade Livre de Bruxelas (2006-2008). Atualmente é professor adjunto na área de Medicina da Criança e do Adolescente na Universidade de Brasília. Ex-coordenador do Centro de Clínicas Pediátricas do Hospital Universitário de Brasília. Tem experiência e atua principalmente nas áreas de neonatologia e medicina no sono da criança.

José Alfredo Lacerda de Jesus

Graduado em Medicina pela Universidade de Brasília (1980). Mestre em Saúde da Criança e do Adolescente pela Universidade Federal de Pernambuco (1986). Doutor em Ciências Médicas pela Universidade de Brasília (2011). Pós-Doutorado no Hospital Universitário das Crianças Rainha Fabíola (HUDERF), Universidade Livre de Bruxelas, Bélgica (2017-2018) e na Faculdade de Medicina da Universidade NOVA de Lisboa, Portugal (2023). É especialista em Pediatria (1992) e Neonatologia (2000) pelas Sociedade Brasileira de Pediatria e Associação Médica Brasileira. Atua como professor de Neonatologia na Área da Criança e do Adolescente da Faculdade de Medicina da Universidade de Brasília (UnB) e pesquisador sobre Neurodesenvolvimento Fetal e Neonatal, com ênfase em Sensação e Percepção.

Karina Nascimento Costa

Graduação em Medicina pela Universidade de Brasília (1986), Mestrado em Pediatria e Ciências Aplicadas à Pediatria pela Universidade Federal de São Paulo (1998) e Doutorado em Ciências Médicas pela Universidade de Brasília (2009). Atualmente é Professora Adjunta do Departamento de Medicina da Criança e do Adolescente da Universidade de Brasília, foi docente da Escola Superior de Ciências da Saúde (2002-2009).

Kelly Cristina Santos de Carvalho Bonan

Possui Mestrado na área de sono dos bebês prematuros pela Universidade de Brasília (2014), tem graduação em Enfermagem e Obstetrícia pela Universidade de Brasília (2000) e graduação em Licenciatura em Enfermagem pela Universidade de Brasília (2002). Atualmente é enfermeira assistencialista da Universidade de Brasília. Tem experiência na área de Enfermagem, com ênfase em neonatologia

Larissa Govêia Moreira

Título Superior de Anestesiologia pela Sociedade Brasileira de Anestesiologia – TSA/SBA, corresponsável pelo Centro de Ensino e Treinamento do Centro de Anestesiologia da Universidade de Brasília, Preceptora do Programa de Residência Médica do Hospital de Base do Distrito Federal, Brasília, Brasil.

Luís Cláudio de Araújo Ladeira

Título Superior de Anestesiologia pela Sociedade Brasileira de Anestesiologia, corresponsável pelo Centro de Ensino e Treinamento do Centro de Anestesiologia da Universidade de Brasília, Preceptor do PRM em Anestesiologia da Universidade de Brasília, Responsável Técnico – Anestesiologia HUB-UnB/EBSERH, Brasília, Brasil.

Márcia Gomes Penido Machado

Professora Associada do Departamento de Pediatria da Faculdade de Medicina da UFMG. Coordenadora do Ambulatório de Criança de risco–ACRIAR/ FM-UFMG. Vice-Presidente da Sociedade Mineira de Pediatria. Instrutora e Membro do grupo executivo nacional e mineiro do Programa de Reanimação Neonatal da Sociedade Brasileira de Pediatria, Belo Horizonte, Brasil.

Maria Beatriz Martins Linhares

Psicóloga, Especialista em Psicologia Clínica Infantil e Psicologia Hospitalar. Professora Associada (Sênior), Departamento de Neurociências e Ciências do Comportamento da Faculdade de Medicina de Ribeirão Preto da Universidade de São Paulo; Laboratório de Pesquisa em Prevenção de Problemas de Desenvolvimento e Comportamento da Criança (LAPREDES), Ribeirão Preto, Brasil.

Maria Cândida Ferrarez Bouzada Viana

Professor Associado IV da Universidade Federal de Minas Gerais e Consultora Nacional do Método Canguru do Ministério da Saúde do Brasil. Foi Presidente do Comitê de Aleitamento Materno da Sociedade Mineira de Pediatria, por dois mandatos. Atua como orientadora plena do curso de Pós-graduação em Ciências da Saúde, área de ênfase Saúde da Criança e do Adolescente–Faculdade de Medicina da UFMG, Belo Horizonte, Brasil.

Maria de Fátima Junqueira-Marinho

Pesquisadora Titular em Saúde Pública, Área de Atenção à Saúde do Recém-Nascido, Instituto Nacional de Saúde da Criança, da Mulher e do Adolescente Fernandes Figueira / Fiocruz, Rio de Janeiro, Brasil.

Maria Eduarda Ponte de Aguiar

Graduanda em Medicina, Universidade de Brasília, Brasília, Brasil.

Mariana Bueno

Enfermeira, Especialista em Enfermagem Neonatal, Mestre em Enfermagem e Doutora em Ciências pela Escola da Enfermagem da Universidade de São Paulo, Research Fellow no The Hospital for Sick Children, Toronto, Canada.

Mércia Maria Braga Rocha

Mestrado em Patologia Molecular pela Universidade de Brasília (1996) e doutorado em Cirurgia Pediátrica pela Universidade Federal de São Paulo (2001). Professora-Adjunto Aposentada da Universidade de Brasília, Cirurgia Pediátrica, Brasília, Brasil.

Naiara Viudes Martins Nóbrega

Graduação em Medicina pela Universidade de Brasília (2013), residência médica em Pediatria pelo Hospital Materno Infantil de Brasília (2015) e residência médica em Endocrinologia e Metabologia Pediátrica pela Universidade de Brasília (2018), Brasília, Brasil.

Paulo Henrique Conti Júnior

Graduando em Medicina pela Universidade de Brasília, Brasil.

Raquel Cristine de Paula Assis

Graduada em Medicina pela Universidade Federal de Goiás, residência médica em Pediatria pelo Hospital das Clínicas da Universidade Federal de Goiás, residência médica em Medicina Intensiva Pediátrica pelo Hospital de Base de Brasília, Brasília, Brasil.

Rita de Cássia Xavier Balda

Doutora em Medicina pela Escola Paulista de Medicina, Universidade Federal de São Paulo, Professora Afiliada de Pediatria da Escola Paulista de Medicina da Universidade Federal de São Paulo, São Paulo, Brasil.

Roberta Costa

Doutora em Enfermagem pelo Programa de Pós-graduação em Enfermagem. Professora Adjunto IV do Departamento de Enfermagem, Universidade Federal de Santa Catarina (UFSC). Docente do Programa de Pós-graduação em Enfermagem (PEN/UFSC) e do Programa de Pós-graduação Gestão do Cuidado em Enfermagem – Modalidade Profissional (PPGPENF/UFSC). Editora Chefe da Revista Texto & Contexto Enfermagem, Líder do Laboratório Interprofissional de Pesquisa e Inovação Tecnológica em Saúde Obstétrica e Neonatal (LAIPISON). Consultora do Ministério da Saúde para o Método Canguru.

Rosana Maria Tristão

Pós-Doutora em Neurociências Aplicadas ao Estudo da Dor, Estresse e Sono em Recém-Nascidos pela Universidade de Oxford, Departamento de Pediatria, Inglaterra; Pós-Doutorado em Neurociências Aplicadas ao Cérebro Social de Bebês pela Universidade de Londres, Birkbeck College, Inglaterra; Professora convidada do Programa de Ciências Cognitivas da Universidade de Kaiserslautern, Alemanha; Doutora pela Universidade de Brasília (1995 e 2001); Graduada em Psicologia pela Universidade de Brasília (1986).

Ruth Guinsburg

Livre-Docente em Pediatria pela Escola Paulista de Medicina, Universidade Federal de São Paulo, Professora Titular de Pediatria da Escola Paulista de Medicina da Universidade Federal de São Paulo, São Paulo, Brasil.

Sauro Emerick Salomoni

Graduação (2004) e mestrado (2008) em Engenharia Elétrica pela Universidade de Brasília, e doutorado em Engenharia Biomédica pela Universidade de Aalborg (2012). Atualmente é pesquisador na Universidade de Queensland, Queensland, Austrália.

Vivian Mara Gonçalves de Oliveira Azevedo

Fisioterapeuta, Doutora em Ciências da Saúde pela Faculdade de Medicina da Universidade Federal de Minas Gerais. Professora Adjunta do curso de fisioterapia na Faculdade de Educação Física e Fisioterapia da Universidade Federal de Uberlândia (FAEFI-UFU); Docente da pós-graduação em Ciências da Saúde na Faculdade de Medicina da Universidade Federal de Uberlândia (FAMED-UFU); Consultora do Ministério da Saúde para o Método Canguru.

Zeni Carvalho Lamy

Doutora em Saúde da Criança e da Mulher (2000) pelo Instituto Fernandes Figueira/FIOCRUZ. Professora Associada do Departamento de Saúde Pública da Universidade Federal do Maranhão.

SUMÁRIO

PREFÁCIO

Os desafios de estudar a dor _____ **17**

José Aparecido da Silva e Rosemary Conceição dos Santos

SEÇÃO 1: MECANISMOS DA DOR

CAPÍTULO 1

NEUROARQUEOLOGIA DA DOR: DESAFIOS AOS MODELOS TEÓRICOS _____ **27**

Elvidina Nabuco Adamsom-Macedo e Rosana Maria Tristão

CAPÍTULO 2

DESENVOLVIMENTO DOS SISTEMAS NOCICEPTIVOS PERIFÉRICO E CENTRAL _____ **47**

Aurea Nogueira de Melo

CAPÍTULO 3

O FETO HUMANO, A RESPONSABILIDADE À DOR E O NOCICEPTIVO _____ **55**

Mércia Maria Braga Rocha

CAPÍTULO 4

MECANISMOS DE DOR E DIFERENÇAS ENTRE ADULTOS, CRIANÇAS E BEBÊS _____ **67**

Elaine M Boyle

SEÇÃO 2: IMPACTO DA EXPERIÊNCIA DOLOROSA EM CURTO E LONGO PRAZO

CAPÍTULO 5

O IMPACTO DO ESTRESSE NO NEURODESENVOLVIMENTO _____ 83

Andrea Amaro Quesada e Rosana Maria Tristão

CAPÍTULO 6

MODULAÇÃO DA RESPOSTA DOLOROSA: SENSITIZAÇÃO *VERSUS* HABITUAÇÃO _____ 95

Rosana Maria Tristão, Diogo Moraes Lins de Carvalho, Maria Eduarda Ponte de Aguiar, Paulo Henrique Conti Júnior e Naiara Viudes Martins

CAPÍTULO 7

DOR E INTERAÇÕES SENSO-MOTORAS _____ 109

Sauro Emerick Salomoni

SEÇÃO 3: AVALIAÇÃO DA DOR

CAPÍTULO 8

AVALIAÇÃO CLÍNICA DA DOR PROCEDURAL NO RECÉM-NASCIDO: ABORDAGEM UNIDIMENSIONAL E MULTIDIMENSIONAL _____ 173

Rita de Cássia Xavier Balda e Ruth Guinsburg

CAPÍTULO 9

AVALIAÇÃO DA DOR NO RECÉM-NASCIDO GRAVEMENTE ENFERMO _____ 191

Márcia Gomes Penido Machado e Maria Cândida Ferrarez Bouzada Viana

CAPÍTULO 10

ANESTESIA E ANALGESIA PÓS-OPERATÓRIA NO NEONATO _____ 199

Catia Sousa Govêia, Larissa Govêia Moreira e Luís Cláudio de Araújo Ladeira

CAPÍTULO 11

DOR VISCERAL NO RECÉM-NASCIDO _____ 217

Karina Nascimento Costa e Geraldo Magela Fernandes

SEÇÃO 4: O MANEJO DA DOR

CAPÍTULO 12

MANEJO DA DOR NO RECÉM-NASCIDO CIRÚRGICO _____ **227**

Mércia Maria Braga Rocha

CAPÍTULO 13

DOR NO RECÉM-NASCIDO: O PAPEL PARENTAL NO CUIDADO DURANTE A HOSPITALIZAÇÃO _____ **239**

Zeni Carvalho Lamy, Maria de Fátima Junqueira-Marinho e Maria Beatriz Martins Linhares, Mariana Bueno

CAPÍTULO 14

MEDIDAS NÃO FARMACOLÓGICAS DE ALÍVIO DA DOR _____ **253**

Roberta Costa e Vivian Mara Gonçalves de Oliveira Azevedo

CAPÍTULO 15

DOR NO RECÉM-NASCIDO EM CUIDADO PALIATIVO _____ **267**

Raquel Cristine de Paula Assis e Janaína André Peñaranda Barbosa

CAPÍTULO 16

SONO E DOR EM BEBÊS RECÉM-NASCIDOS _____ **275**

Kelly Cristina Santos de Carvalho Bonan, João da Costa Pimentel Filho, Rosana Maria Tristão, José Alfredo Lacerda de Jesus e Dioclécio Campos Junior

CAPÍTULO 17

DOR CRÔNICA NO PERÍODO NEONATAL: ELA EXISTE? _____ **285**

José Alfredo Lacerda de Jesus

CONSIDERAÇÕES FINAIS _____ **291**

ÍNDICE REMISSIVO _____ **293**

SEÇÃO 4

O MANEJO DA DOR

CAPÍTULO 17**DOR CRÔNICA NO PERÍODO NEONATAL: ELA EXISTE?**

José Alfredo Lacerda de Jesus

Área de Medicina da Criança e do Adolescente, Faculdade de Medicina da Universidade de Brasília, Brasil
Hospital Universitário de Brasília, Brasília, Brasil

1. Existe dor crônica no recém-nascido?

Até meados dos anos 1980 acreditava-se que o recém-nascido não apresentava dor. O avanço da medicina neonatal a partir de então permitiu a sobrevivência de recém-nascidos extremamente prematuros. Inúmeras pesquisas elucidaram a neurobiologia da dor em prematuros extremos (FITZGERALD; LYNN, 1977; FITZGERALD; MILLARD; MACINTOSH, 1988). Outras propuseram a aplicação de códigos de expressão facial, já utilizados em adultos, para avaliação de dor em recém-nascidos através das escalas *Neonatal Facial Coding System* (NFCS) e *Neonatal Infant Pain System* (NIPS), bem como demonstraram os mecanismos do impacto da dor sobre o desenvolvimento cerebral (GRUNAU *et al.*, 2006; GRUNAU; CRAIG, 1987; GRUNAU; WHITFIELD; PETRIE, 1994; LAWRENCE *et al.*, 1993) inúmeras outras escalas de avaliação de dor nessa faixa etária da vida corroboraram a percepção da resposta dolorosa pelo recém-nascido, mesmo que extremamente prematuro. Contudo, a maioria das escalas de dor conhecidas foram aplicadas em contexto de resposta comportamental ou fisiológica a um procedimento agudo, como punção capilar ou venosa, ou em situações de procedimentos repetidos e continuados, como intubação traqueal, aplicação de cateteres venosos, arteriais e sondas, e procedimentos cirúrgicos

que ocorrem com grande frequência em recém-nascidos graves em ambiente de unidades de terapia intensiva neonatal (CRUZ; FERNANDES; OLIVEIRA, 2016). Muito do que se conhece a respeito da percepção dolorosa em recém-nascidos prematuros e de termo deve-se aos estudos de Ruth Grunau e um grande número de colaboradores (GRUNAU, 2020). Eles caracterizaram e diferenciaram as respostas dolorosas dos pontos de vista comportamental, hormonal e autonômico entre recém-nascidos de termo e prematuros, e surpreendentemente concluíram que a resposta dolorosa não era proporcional à extensão da injúria, mas à acumulação quantitativa e temporal dos estímulos, e que estes estariam relacionados com a hipersensibilidade tardia e alterações do neurodesenvolvimento e do comportamento na infância (GRUNAU *et al.*, 2006, 2009; GRUNAU; WHITFIELD; PETRIE, 1994).

Em geral, um recém-nascido saudável, pela própria natureza de ser não verbal, se expressa frente a um estímulo doloroso pelo choro e atividade facial e motora. Por outro lado, o recém-nascido extremamente prematuro ou gravemente enfermo não apresenta uma resposta comportamental exuberante ou mesmo não a apresenta. Nessa situação, resta ao profissional de saúde se valer de alterações em marcadores biológicos (variações na frequência cardíaca e saturação de oxigênio) e do eixo hipotalâmico-hipofisário-adrenal (HHA) (cortisol) como expressões de estresse e dor. Cabe ressaltar que a avaliação do eixo hipotalâmico-hipofisário-adrenal é difícil na prática ser avaliado em tempo real, a não ser em ambiente de pesquisa, (DE JESUS *et al.*, 2011; GRUNAU

et al., 2005). Após quatro décadas da definição inicial de dor e da sua aceitação universal, embora com questionamentos, a Associação Mundial para o Estudo da Dor a redefiniu em 2020 como “uma experiência sensorial e emocional desagradável associada ou parecendo associada com dano tecidual atual ou potencial”, acompanhada de uma série de notificações, entre as quais a de que a incapacidade verbal de comunicação não negaria a possibilidade do ser animal experienciá-la (RAJA *et al.*, 2020, p. 1).

Sabe-se muito acerca da resposta dolorosa aguda, continuada e persistente nos diversos grupos etários e nas diversas situações clínicas onde é avaliada. Lamentavelmente, ainda não se chegou a uma conclusão acerca da definição para dor crônica em recém-nascidos (PILLAI RIDDELL *et al.*, 2009). Como para adultos, a Sociedade Americana de Dor define-a em crianças maiores pelo critério temporal, como dor que persiste além de três meses após uma injúria tecidual, tempo esse esperado para a sua cura física, e em geral manifestada como dor musculoesquelética, dor abdominal e cefaleia (VAN GANZEWINKEL *et al.*, 2014). Aplicando esse critério, nenhum recém-nascido teria dor crônica, uma vez que tal período de vida se estende do nascimento até o 28º dia de vida pós-natal. Turki e Okifuji (2009) propuseram um modelo conceitual para adultos no qual dor aguda e dor crônica seriam representadas pelas dimensões de tempo decorrido e do nível da injúria. Um curto período de dor com uma lesão altamente injuriante refletiria dor aguda, enquanto uma dor de longa duração com uma lesão pouco injuriante repre-

sentaria dor crônica (TURKI; OKIFUJI, 2009), mas não existe literatura científica validando esse conceito em recém-nascidos (PILLAI RIDDELL *et al.*, 2009; VAN GANZEWINDEL *et al.*, 2014).

Um estudo qualitativo europeu, baseado em um painel realizado em três etapas, solicitou a profissionais de saúde com experiência em dor em recém-nascidos e crianças, e pais com filhos internados em Unidade de Cuidados Intensivos Neonatal e em Unidades de Bebês Prematuros que respondessem a três questões abertas: i) Qual é a definição de dor crônica no recém-nascido? ii) Quais são os sinais e sintomas? e iii) Quais são as causas de dor crônica no recém-nascido? Não foram declarados pelos participantes sinais de dor associados à proximidade ou ao distanciamento do evento doloroso, bem como associação à causa específica, porém eventos não-dolorosos estressantes puderam ser percebidos como dor de natureza crônica. Sinais e sintomas específicos não puderam ser identificados e epidermólise bolhosa, síndrome da pele escaldada, artrite séptica, isquemia e necrose tecidual, queimadura de pele por álcool, lesões nervosas e sensação de dor recorrente foram mencionados como possíveis causas para dor crônica. Os autores discutem que o estudo rendeu interessantes declarações a respeito da definição de dor crônica no recém-nascido, entretanto não ficou claro se estas podem ser aplicadas para dor continuada, dor persistente ou dor prolongada e algumas delas estavam em linha com a definição para dor crônica em adultos. Infelizmente, nenhum pai participou da terceira etapa do painel e a taxa de de-

sistência de profissionais médicos foi de 89%. Como conclusão, os autores declararam que o estudo não apoiou o critério temporal na definição, que o inadequado manejo da dor e o cuidado intensivo neonatal são fatores de risco para o desenvolvimento de um estado de “dor crônica” e que instrumentos desenvolvidos para avaliar dor aguda são inadequados para avaliar dor crônica, bem como a necessidade de mais discussão e pesquisa para estreitar ou rejeitar essas hipóteses (VAN GANZEWINDEL *et al.*, 2014).

Um outro estudo reuniu 45 experientes profissionais recrutados de Unidades de Cuidados Neonatais de nível terciário com a finalidade de definir e avaliar parâmetros de avaliação de dor crônica em recém-nascidos. A questão mais duvidosa foi se dor prolongada iatrogênica, normalmente induzida e mantida por procedimentos médicos, pode ser considerada dor crônica. Os autores concluem que possíveis indicadores comportamentais de dor crônica neonatal incluem inabilidade para se organizar, menor responsividade ao contato social, expressão facial de desconforto, aumento da tensão corporal, hipersensibilidade ou habituação ao estímulo doloroso agudo, desregulação do sono e dos padrões alimentares, e que esses indicadores diferem significativamente daqueles tradicionalmente utilizados para medir dor aguda (PILLAI RIDDELL *et al.*, 2009). Adicionalmente, esses autores concluíram que definir dor crônica no recém-nascido por critério temporal ou por resposta persistente a procedimentos repetidos, como ocorre frequentemente em Unidades de Cuidados Intensivos Neonatais, é controverso.

2. Considerações finais

Embora indicadores utilizados nas escalas de avaliação da dor aguda venham sendo utilizados na avaliação além da dor procedural, a falta de um núcleo de indicadores consistentes reflete na discordância para delineações temporais na avaliação da dor aguda *versus* crônica no período neonatal. De tudo o que foi dito, conclui-se que não existe uma forma clara de diferenciar uma dor persistente ou prolongada da dor crônica nesse período especial da vida sem que se estabeleça o contexto clínico e ambiental em que determinado neonato está sendo manejado. Esse debate enfatiza a urgente necessidade de definir o “status” de dor além daquela considerada aguda ou procedural, porque sem essa avaliação segura o tratamento correto pode não ser assegurado.

Referências

CRUZ, M. D.; FERNANDES, A. M.; OLIVEIRA, C. R. Epidemiology of painful procedures performed in neonates: A systematic review of observational studies. *European Journal of Pain*, v. 20, n. 4, p. 489–498, 2016.

DE JESUS, J. A. L. *et al.* Heart rate, oxygen saturation, and skin conductance: A comparison study of acute pain in Brazilian newborns. In: Proceedings of the Annual International Conference of the IEEE Engineering in Medicine and Biology Society, EMBS. *Anais [...]*, 2011.

FITZGERALD, B. Y. M.; LYNN, B. The sensitization of high threshold mechanoreceptors with myelinated axons by repeated heating. *Journal of Physiology*. v. 265, n. 2, p. 549–563, 1977.

FITZGERALD, M.; MILLARD, C.; MACINTOSH, N. Hyperalgesia in Premature Infants. *The Lancet*, v. 331, n. 8580, p. 292, 1988.

GRUNAU, R. E. Personal perspectives: Infant pain—A multidisciplinary journey. *Paediatric and Neonatal Pain*, v. 2, n. 2, p. 50–57, 2020.

GRUNAU, R. E. *et al.* Neonatal procedural pain exposure predicts lower cortisol and behavioral reactivity in preterm infants in the NICU. *Pain*, v. 113, n. 3, p. 293–300, 2005.

GRUNAU, R. E. *et al.* Biobehavioural reactivity to pain in preterm infants: A marker of neuromotor development. *Developmental Medicine and Child Neurology*, v. 48, n. 6, p. 471–476, 2006.

GRUNAU, R. E. *et al.* Neonatal pain, parenting stress and interaction, in relation to cognitive and motor development at 8 and 18 months in preterm infants. *Pain*, v. 143, n. 1–2, p. 138–146, 2009.

GRUNAU, R. V. E.; CRAIG, K. D. Pain expression in neonates: facial action and cry. *Pain*, v. 28, n. 3, p. 395–410, 1987.

GRUNAU, R. V. E.; WHITFIELD, M. F.; PETRIE, J. H. Pain sensitivity and temperament in extremely low-birth-weight premature toddlers and preterm and full-term controls. *Pain*, v. 58, n. 3, p. 341–346, 1994.

LAWRENCE, J. *et al.* The development of a tool to assess neonatal pain. *Neonatal network: NN*, v. 12, n. 6, p. 59–66, 1993.

PILLAI RIDDELL, R. R. *et al.* Chronic Pain in Hospitalized Infants: Health Professionals’ Perspectives. *Journal of Pain*, v. 10, n. 12, p. 1217–1225, 2009.

RAJA, S. N. *et al.* The revised International Association for the Study of Pain definition of pain. *Pain*, v. Publish Ah, n. 00, 2020.

TURKI, D.; OKIFUJI, A. Pain terms and taxonomies of pain. *In: FISHMAN, S. M.; BALLANTYNE, J. C.; RATHMELL, J. P. Management of Pain, 4. ed. Philadelphia: Lippincott Williams & Wilkins, 2009.*

VAN GANZEWINDEL, C. J. *et al.* Chronic pain in the Newborn: Toward a definition. *Clinical Journal of Pain*, v. 30, n. 11, p. 970–977, 2014.

ÍNDICE REMISSIVO

#

β-endorfina 36

A

adaptação 90, 100, 101, 128, 129, 130, 131, 132, 133, 134, 135, 139, 145, 182, 188, 229

adenosina 60

adolescente 17, 74, 83, 95, 103, 217, 227, 239, 241, 248, 275, 285, 5, 8, 9, 10

albumina 200, 232

amamentação 83, 101, 105, 231, 244, 245, 246, 248, 258, 261, 265, 271, 282

AMDA 98

NMDA 98, 107, 137, 139, 214

analgesia 18, 22, 41, 42, 56, 59, 63, 64, 68, 70, 75, 76, 77, 93, 101, 102, 105, 106, 118, 150, 151, 159, 162, 163, 168, 182, 183, 186, 187, 189, 195, 196, 199, 201, 202, 204, 206, 207, 208, 209, 211, 212, 213, 214, 215, 233, 234, 235, 236, 237, 248, 251, 254, 257, 260, 265, 266, 268, 269, 271, 14

anestesia 30, 56, 60, 63, 64, 65, 68, 76, 199, 201, 202, 203, 204, 205, 206, 207, 208, 209, 212, 213, 234, 14

analgésico 19, 21, 23, 32, 86, 101, 102, 103, 118, 119, 176, 193, 194, 211, 222, 233, 234, 235, 236, 245, 246, 247, 248, 255, 258, 260, 271, 272

analgésicos 19, 21, 102, 103, 119, 176, 193, 194, 211, 222, 233, 234, 236, 245, 246, 248, 258, 271

ansiedade 18, 19, 21, 84, 85, 87, 88, 103, 110, 119, 121, 122, 123, 125, 229, 279

anti-inflamatório 147, 222, 233, 271
 avaliação 17, 18, 19, 20, 21,
 22, 23, 24, 35, 48, 61,
 67, 68, 70, 75, 76, 111,
 112, 116, 120, 173, 174, 175,
 176, 177, 178, 179, 180, 181,
 182, 184, 185, 186, 187, 191,
 192, 193, 194, 195, 196, 197,
 199, 203, 209, 210, 221, 228,
 229, 243, 248, 250, 253, 261,
 262, 263, 264, 266, 268, 269,
 270, 271, 273, 280, 281, 285,
 286, 287, 288, 171, 14

B

bainha de mielina 51

C

catastrofização 76, 104, 122, 124,
 125

coactions 27

córtex somatossensorial 57, 71, 74,
 109, 217

cortisol 36, 61, 85, 86, 87,
 88, 90, 91, 92, 245, 259,
 271, 280, 286, 288

ocitocina 90

cortisona 90

D

dor crônica 89, 110, 111, 112, 114,
 116, 118, 119, 120, 122, 123,
 124, 125, 128, 132, 136, 138,
 146, 147, 220, 234, 236, 270,
 285, 286, 287, 288, 15

dor visceral 98, 138, 217, 218, 219,
 221, 222, 14

E

eixo HHA, eixo HPA 39, 84, 85,
 86, 87, 88, 89, 90, 91,
 105, 218, 219, 294

eixo hipotálamo-hipófise-adrenal 36,
 192, 218, 280, 291

eletroencefalograma 59, 60, 102,
 105, 276, 280

emoção 98, 133, 139, 140, 145,
 175

emoções 18, 21, 22, 35,
 73, 86, 88, 96, 110, 121,
 123, 125, 173,

empatia 23, 123, 124

epigenética 32, 35, 84, 89, 91,
 7

equilíbrio 27, 28, 31, 32, 36,
 37, 39, 40, 41, 73, 132,
 240, 255

escala NFCS 178, 259

NIPS 177, 178, 180, 185, 194,
 195, 209, 210, 229, 270, 285

PIPP 53, 177, 178, 181, 182,
 185, 187, 189, 194, 195, 209,
 210, 229, 236, 256, 257, 261,
 270

CRIES 177, 195, 209, 210, 229,
 236

COMFORTneo 210, 221

N-PASS 177, 178, 183, 184, 185,
 186, 188, 195, 197, 209, 210,
 229

espasmo 126, 179

espasmos 126, 179

estresse 18, 31, 36, 61, 63,
 83, 84, 86, 87, 88, 89,
 90, 91, 96, 98, 102, 103,
 105, 121, 123, 124, 137, 147,
 176, 184, 193, 194, 218, 219,
 229, 234, 243, 245, 256, 280,
 286, 14, 5, 7, 12

exteroceptiva 47

F

farmacocinética 200, 201, 202, 204,
 209, 211, 213, 233, 235, 271

fármacos 19, 199, 200, 201, 202, 209, 211, 212, 222, 236, 271

fatores 18, 21, 30, 60, 74, 89, 95, 97, 98, 102, 103, 104, 110, 111, 114, 120, 121, 122, 124, 125, 131, 137, 147, 201, 203, 218, 242, 245, 248, 262, 264, 267, 270, 277, 280, 287

fenômeno 17, 18, 20, 24, 30, 68, 95, 97, 103, 117, 137, 138, 176, 177, 187, 192, 269

fenótipo 88, 89, 99, 102

fibras aferentes Aδ 47, 109

fibras aferentes C 47, 109

H

habituação 52, 95, 96, 99, 101, 102, 104, 105, 108, 242, 269, 287, 14

hipersensitividade 60, 287

hipoalgesia 117, 118, 119, 120, 138

I

iatrogenia 96

idoso 17, 74, 222

imunoglobulina A 32, 36, 89

- IgA 17, 18, 21, 24, 29, 33, 35, 36, 37, 38, 39, 40, 43, 47, 50, 56, 62, 63, 64, 68, 71, 73, 86, 89, 97, 98, 99, 101, 102, 104, 105, 106, 110, 111, 112, 113, 115, 116, 117, 120, 121, 124, 125, 127, 130, 139, 140, 142, 143, 147, 162, 167, 193, 200, 206, 220, 221, 222, 230, 232, 233, 246, 259, 262, 279,

imunoglobulina secretora A 40

- IgAs 35, 40, 110,

indicador fisiológico 180

inibição neural 34

instrumentos unidimensionais 23

bidimensionais 130, 132

multidimensionais 19, 23, 48, 68, 176, 291

interleucina 118

interoceptiva 47

M

manejo 17, 18, 20, 24, 31, 51, 52, 64, 75, 102, 105, 106, 174, 199, 221, 222, 227, 229, 231, 242, 243, 244, 245, 248, 253, 254, 255, 256, 257, 262, 265, 266, 271, 287, 291, 225, 15

maturação 30, 31, 32, 34, 36, 48, 52, 56, 57, 58, 60, 62, 63, 65, 73, 90, 97, 200, 202, 209, 218, 275, 276, 278, 280, 281

medidas de alívio 191

- de conforto 175, 191, 230, 247, 254

mesencéfalo 97, 117

método canguru 83, 241, 244, 249, 250, 254, 263, 271, 281, 282, 10, 11, 12

modelo biopsicossocial 18, 120, 125

modulação 49, 51, 56, 57, 59, 60, 61, 62, 63, 65, 69, 95, 115, 117, 119, 147, 255, 271, 14

morbidade 17, 119, 175, 192, 204, 221, 222, 233, 268, 269, 278

N

neuroarqueologia 27, 28, 29, 33, 34, 39, 41, 13

neurodesenvolvimento 24, 28, 31, 38, 48, 50, 76, 83, 84, 91, 277, 279, 280, 286, 14, 5, 9

NIRS 70, 71

nociceptivo 21, 31, 35, 47, 48,
50, 51, 52, 55, 56, 57,
58, 59, 62, 63, 65, 69,
70, 72, 75, 96, 98, 100,
102, 103, 104, 105, 109, 110,
113, 114, 115, 116, 117, 119,
120, 126, 127, 128, 130, 131,
132, 133, 134, 136, 137, 139,
145, 174, 176, 177, 203, 217,
218, 220, 228, 244, 267, 291, 13

nociceptivos 21, 31, 47, 48,
50, 55, 58, 59, 62, 69,
70, 72, 75, 96, 98, 102,
104, 105, 110, 114, 116, 120,
126, 127, 130, 131, 132, 133,
134, 136, 137, 139, 217, 228,
244, 13

nociceptor 30, 38, 57, 64, 69,
98, 99, 103, 107, 108, 109,
126, 137, 151, 160, 169, 217,
259, 267

nociceptores 30, 38, 57, 64,
69, 98, 99, 103, 109, 126,
137, 217, 259, 267

noradrenalina 61, 118

P

plasticidade 34, 62, 75, 91, 100,
104, 134, 138, 139, 219, 279

potencial de ação 49, 57, 69, 96
prevenção 55, 91, 146, 192, 195,
213, 239, 242, 244, 245, 246,
247, 248, 253, 254, 255, 256,
265, 291, 10

procedimento doloroso 52, 98, 176,
192, 194, 245, 258, 260

invasivo 56, 62, 71, 74, 75,
87, 96, 174, 180, 227, 241,
244, 257, 258, 259, 261, 271,
272, 280

proprioceptiva 47, 116, 127

psicofísica 20

Q

queimadura 20, 287

R

Reflexo de Hoffman 114

regeneração 118, 144, 147, 279

ressonância magnética 39, 73, 76,
103, 145, 193

ressonância magnética funcional 73,
193

S

sensitização 52, 95, 96, 97, 98,
99, 100, 101, 102, 103, 104,
105, 106, 121, 122, 127, 131,
134, 136, 137, 138, 139, 145,
269, 14

sistema límbico 58, 61, 64, 69,
96, 97

sistema nervoso central 20, 31, 47,
56, 57, 91, 99, 109, 118,
120, 136, 138, 143, 173, 192,
195, 201, 222, 227, 256, 275

SNC 47, 51, 56, 57, 58,
60, 99, 192, 200, 201, 203,
227, 275, 276, 278, 280, 281

sistema nervoso periférico 47, 48,
57, 69

SNP 47, 51, 57

sucção não-nutritiva 244, 246, 247

T

terminações nervosas livres 49, 50,
51

transdução 49, 69

tratos 49, 51, 58, 88, 91,
99, 109, 217, 218

trauma 18, 86, 87, 92, 94,
155, 161, 220

tronco cerebral 49, 50, 57, 70,
117, 128, 218, 276

TSST-C 87, 88

U

UTIN 30, 31, 83, 84, 87,
88, 91, 96, 98, 101, 110,
160, 169, 191, 192, 193, 194,
227, 228, 231, 234, 235, 236,
239, 240, 241, 242, 243, 244,
245, 246, 251, 264, 268, 269,
277, 278, 279, 280, 281

V

via espino-reticular 97
via opioide 99
vias 30, 36, 38, 48, 49, 50,
51, 56, 57, 58, 59, 62,
64, 70, 72, 96, 97, 100,
102, 105, 110, 113, 114, 115,
119, 135, 136, 144, 147, 199,
209, 217, 218, 232, 267, 276, 278

A Editora UnB é filiada à



Este livro foi composto em Jost e Ten Oldstyle.

Este livro apresenta o estado da arte sobre a dor no feto e no recém-nascido prematuro e o de termo. Ele tem a meta de cooperar com a difícil tarefa de compreender o fenômeno do processamento da informação dolorosa em seres humanos numa faixa etária tão especial do desenvolvimento neurológico e busca ajudar os pequenos pacientes, seus pais e as equipes de saúde que os acompanham a passar pela experiência dolorosa com o menor impacto negativo possível. Logo, esta é uma publicação abrangente que inclui os primórdios neuroarqueológicos e filogenéticos da formação do sentido e da percepção da dor e sua importância na configuração da mente humana, sobre o quão precoce o registro nociceptivo começa a interferir na arquitetura cerebral, e qual é a resposta da ciência e da prática clínica no Brasil e no mundo sobre a dor na criança muito pequena e as perspectivas futuras de pesquisa e tratamento. A publicação cobre quatro seções sobre os mecanismos da dor, o impacto da experiência dolorosa em curto e longo prazo, a avaliação e o manejo clínico da dor. Foram reunidos pesquisadores e clínicos do Brasil e de outros países com sólida contribuição para esta área. Os autores colaboradores são médicos, enfermeiros, psicólogos, fisioterapeutas, engenheiros biomédicos, que se destacam por excelência em suas áreas de pesquisa e prática clínica, além da contribuição também importante de jovens cientistas apaixonados pela área de pesquisa em dor nos neonatos. Este livro conta com representações de diferentes países dentre eles Austrália, Brasil, Canadá e Inglaterra. O Brasil está representado em diferentes estados e regiões incluindo Centro-Oeste, Nordeste, Sul e Sudeste. Espera-se com isso preencher uma importante lacuna no Brasil com este guia para os profissionais e interessados em geral no estudo da dor no recém-nascido. Boa leitura,

José Alfredo Lacerda de Jesus e Rosana Maria Tristão
Organizadores